

2015

**REPORTE DE AVANCE DE LOS OBJETIVOS Y METAS DEL PLAN ESTRATEGICO INSTITUCIONAL DEL GOBIERNO REGIONAL 2013-2014.**



GOBIERNO REGIONAL DE AYACUCHO  
SUG GERENCIA DE PLANEAMIENTO

## INDICE

<b>INTRODUCCION .....</b>	<b>2</b>
<b>PLAN ESTRATEGICO INSTITUCIONAL 2013-2014 .....</b>	<b>;</b> Error! Marcador no definido.
<b>OBJETIVO ESTRATEGICO INSTITUCIONAL: Reducción de la Desnutrición Infantil .....</b>	<b>3</b>
<b>OBJETIVO ESTRATEGICO INSTITUCIONAL: Reducción de la Muerte Materna y Neonatal.....</b>	<b>5</b>
<b>OBJETIVO ESTRATEGICO INSTITUCIONAL: Incremento de Logros Aprendizaje en la EBR .....</b>	<b>5</b>
<b>OBJETIVO ESTRATEGICO INSTITUCIONAL: Mejora de la Calidad de Inversión y Servicios Públicos ..</b>	<b>7</b>
<b>OBJETIVO ESTRATEGICO INSTITUCIONAL: Incremento de la producción y la productividad de las actividades económicas .....</b>	<b>8</b>
<b>OBJETIVO ESTRATEGICO INSTITUCIONAL: Reducción de Costos de Transporte .....</b>	<b>9</b>
<b>OBJETIVO ESTRATEGICO INSTITUCIONAL: Incremento de la Cobertura de Energía y Telefonía Rural .....</b>	<b>11</b>
<b>OBJETIVO ESTRATEGICO INSTITUCIONAL: Reducción de la Contaminación ambiental .....</b>	<b>11</b>

## **INTRODUCCION**

La presente evaluación del Plan Estratégico Institucional 2011 – 2014 es el resumen de los logros obtenidos como resultados de las acciones realizadas por las Unidades Operativas, fundamentalmente por aquellas que ejecutan programas presupuestales estratégicos como la Dirección Regional de Salud a través de sus siete (07) Unidades Ejecutoras distribuidas en el ámbito territorial; la Dirección Regional de Educación que opera mediante doce (12) Unidades Ejecutoras conformado por la Unidades de Gestión Local de las 11 provincias y la misma Dirección Regional y, finalmente la Dirección Regional de Trabajo.

El Plan Estratégico Institucional 2011 – 2014 ha sido elaborado teniendo como documento orientador el Plan de Desarrollo Regional Concertado 2007 – 2024, llamado simplemente “Plan Wari”, habiéndose construido los objetivos institucionales para el periodo de gobierno de manera articulada a los Objetivos Regionales del Plan Wari.

Al crearse el SINAPLAN y su ente rector el CEPLAN mediante Decreto Legislativo N° 1088, en el año 2013, el Plan Estratégico Institucional y más tarde, con la publicación del Plan Bicentenario Perú al 2021, no ha sido motivo de ajustes de los objetivos institucionales; debido al corto periodo para concluir con su vigencia.

En ese sentido, con este reporte, el Gobierno Regional de Ayacucho, pone al alcance de la ciudadanía los resultados logrados en el mediano plazo por las Direcciones Regionales, que constituyen los órganos operativos de la gestión institucional.

**OBJETIVO ESTRATEGICO INSTITUCIONAL: REDUCCIÓN DE LA DESNUTRICIÓN INFANTIL**

En el sector salud, a través de la Dirección Regional de Salud y sus Unidades Ejecutoras en los últimos 2 años se ha logrado disminuir la desnutrición crónica infantil de 28.1% anual 2013 a 24.1% en 2014, 3.9 puntos porcentuales; y la mayor tasa de desnutrición crónica (40.80%) registró en la Red de Salud San Miguel y la más baja en la Red de Salud San Francisco (23.20%).

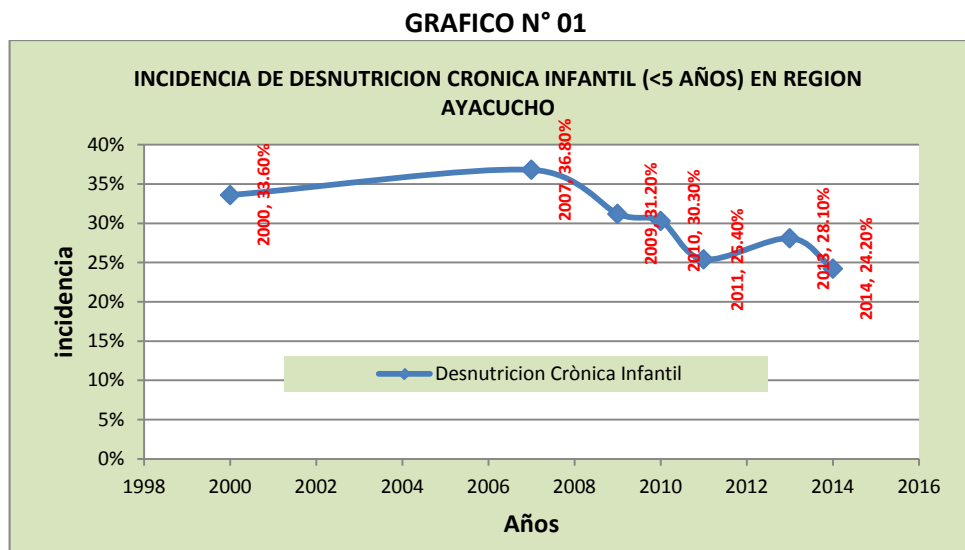

Fuente: Elaboración SGP del GR – Datos INEI-ENDES: 2005, 2007, 2008, 2009, 2010 y 2011; SIEN: 2013 y 2014 (Memoria anual de Gestión Institucional –DIRESA)

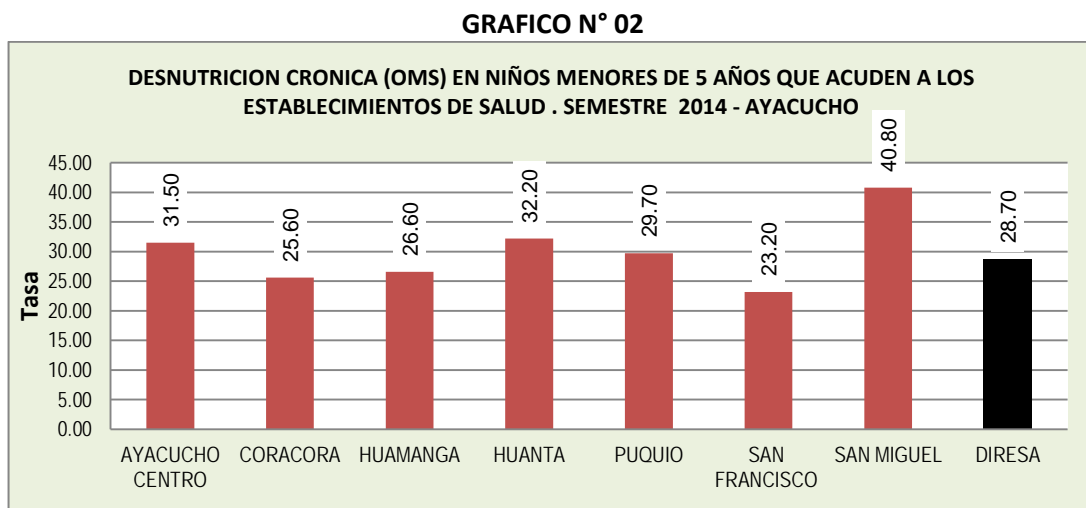

Fuente: SIEN 2014 (Memoria anual de Gestión Institucional –DIRESA)

Del mismo modo, en los últimos 2 años, los esfuerzos por reducir el alto porcentaje de la anemia en niños menores de 5 años ha tenido ciertas limitaciones y, hay un ligero incremento de 57.90% anual 2013 a 58.90% en 2014, 1.0 punto porcentual; y la mayor tasa de anemia (73.10%) registra la Red de Salud San Miguel y la más baja en la Red de Salud San Francisco (31.10%); en cambio la

anemia en mujeres gestantes se ha reducido de 42.70% anual 2013 a 40.60% en 2014, 2.1 puntos porcentuales; y la mayor tasa de anemia (66.00%) registra la Red de Salud San Miguel y la más baja en la Red de Salud San Francisco (23.50%).

**GRAFICO N° 03**

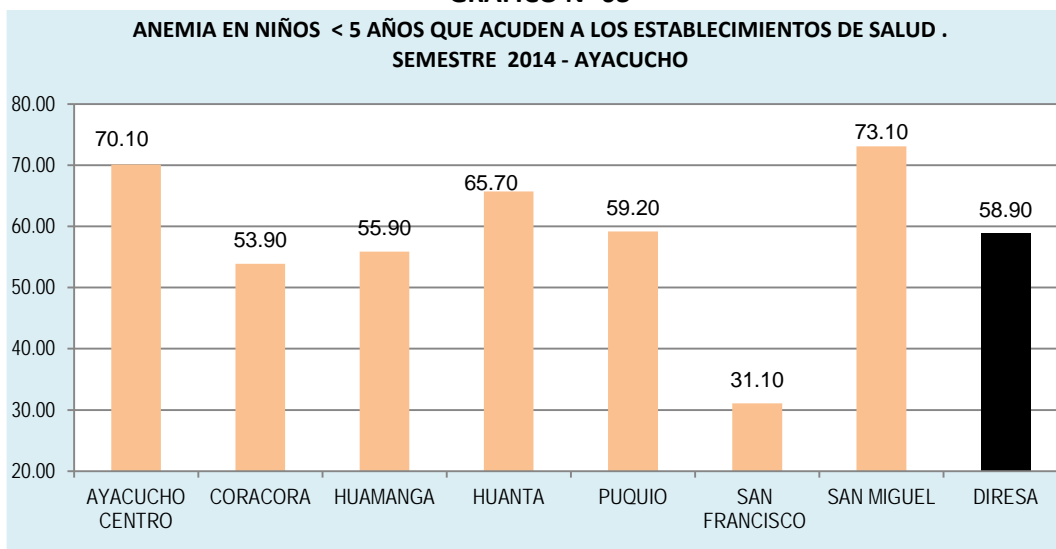

Fuente: SIEN 2014 (Memoria anual de Gestión Institucional –DIRESA)

**GRAFICO N° 04**

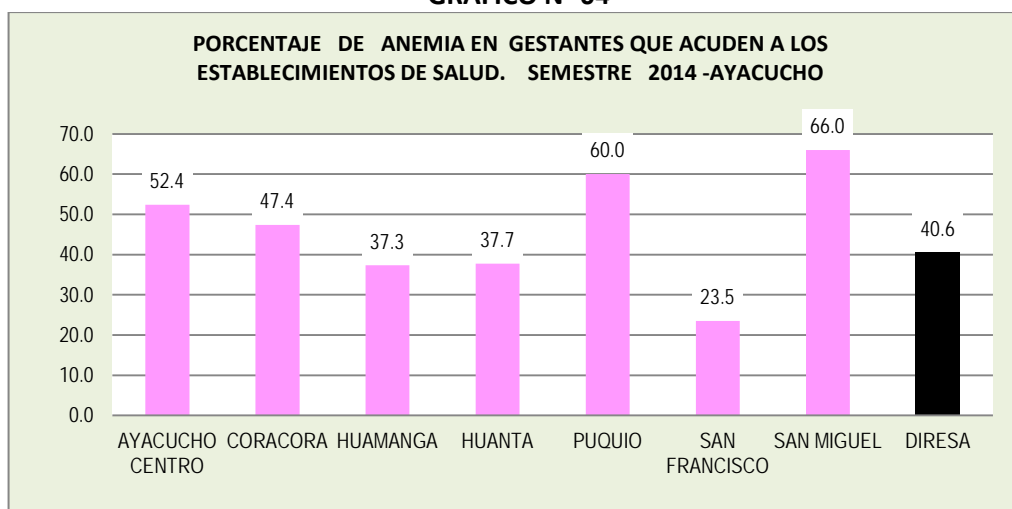

Fuente: SIEN 2014 (Memoria anual de Gestión Institucional –DIRESA)

Los resultados logrados muestran los graves problemas nutricionales que afectan principalmente a los grupos más vulnerables, reflejándose en altas cifras como son 24.10% de desnutrición crónica infantil, 58.90% de niños menores de 5 años y 40.6% de mujeres gestantes con anemia, por deficiencia de hierro.

En el marco del compromiso nacional de alcanzar una reducción de la desnutrición crónica infantil, se deben fortalecer acciones a nivel del sistema de salud que permitan modificar y mejorar las prácticas alimentarias y nutricionales inadecuadas de la población, en especial en los distritos con pobreza y extrema pobreza con mayores índices de desnutrición crónica infantil y anemia.

**OBJETIVO ESTRATEGICO INSTITUCIONAL: REDUCCIÓN DE MUERTE MATERNA Y NEONATAL**

Las condiciones geoespaciales del territorio regional y la alta dispersión, incluso centros poblados distantes y dispersos, carentes de vías de acceso a centros hospitalarios, son los grandes riesgos en el servicio seguro a madres gestantes; no obstante ello, en los últimos 3 años se ha mantenido un promedio de 8 madres fallecidas por año, sea por causa directa y/o indirecta. Cabe resaltar que la tendencia de causas de la muerte materna por causas directas desde el año 1999 ha tenido una tendencia descendente.

**GRAFICO N° 05**

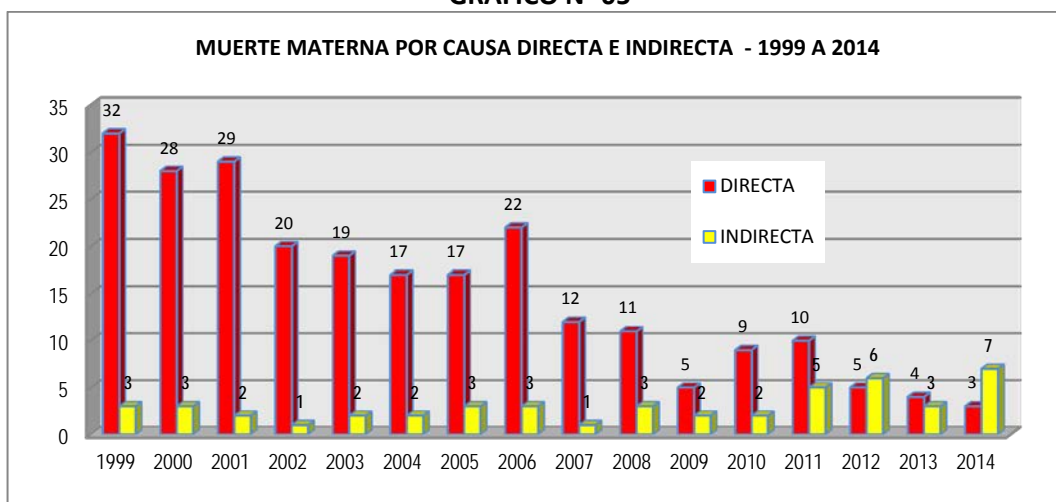

Fuente: Memoria anual de Gestión Institucional -DIRESA

**OBJETIVO ESTRATEGICO INSTITUCIONAL: INCREMENTO DE LOGROS APRENDIZAJE EN LA EBR**

Siendo la Educación el pilar fundamental para el desarrollo, el Gobierno Regional de Ayacucho a través de la Dirección Regional de Educación, en los últimos 3 años ha logrado brindar el servicio educativo en un promedio anual del 83.66%; siendo 76.86% en educación inicial, 98.80% en primaria y 77.65% en educación secundaria, reforzado por el acompañamiento pedagógico (principalmente a la I.E.P Inicial) y la dotación de materiales educativos (principalmente a la I.E.P Primaria) a Instituciones Educativas en el ámbito regional.

**GRAFICO N° 06**

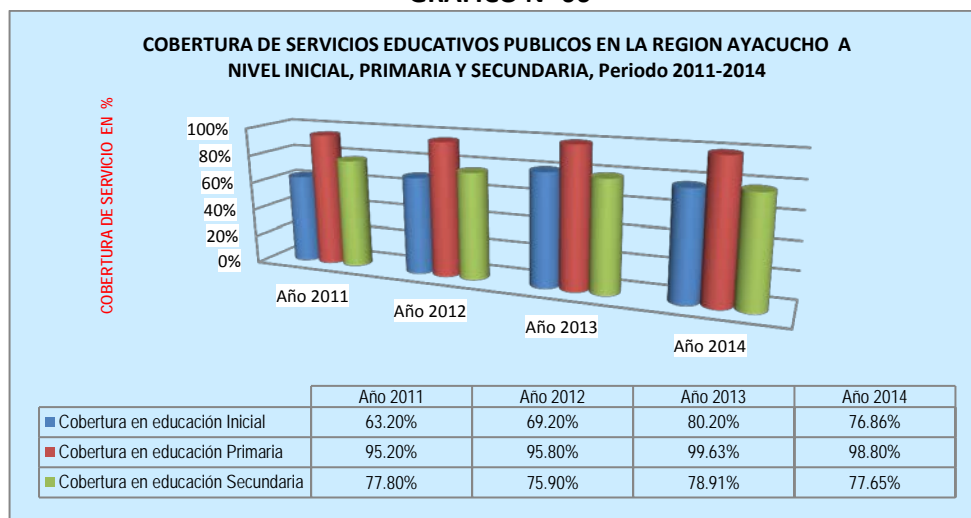

Fuente: Elaboración SGP del GR - Datos de la DREA

GRAFICO N° 07

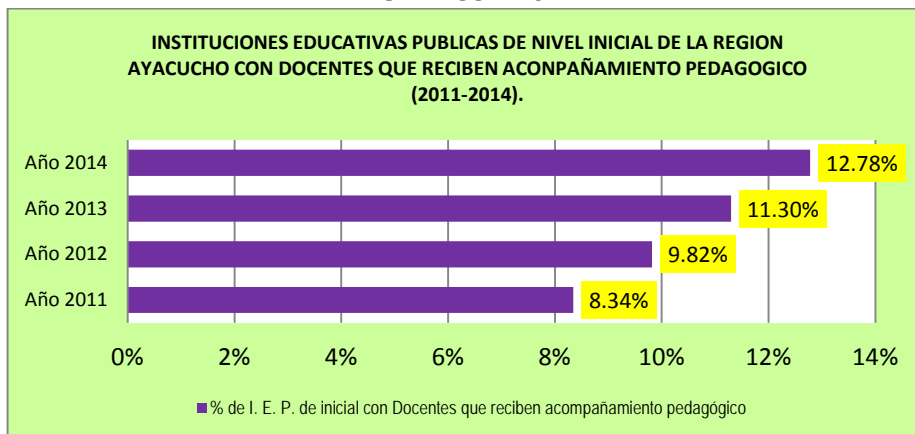

Fuente: Elaboración SGP del GR - Datos de la DREA

GRAFICO N° 08

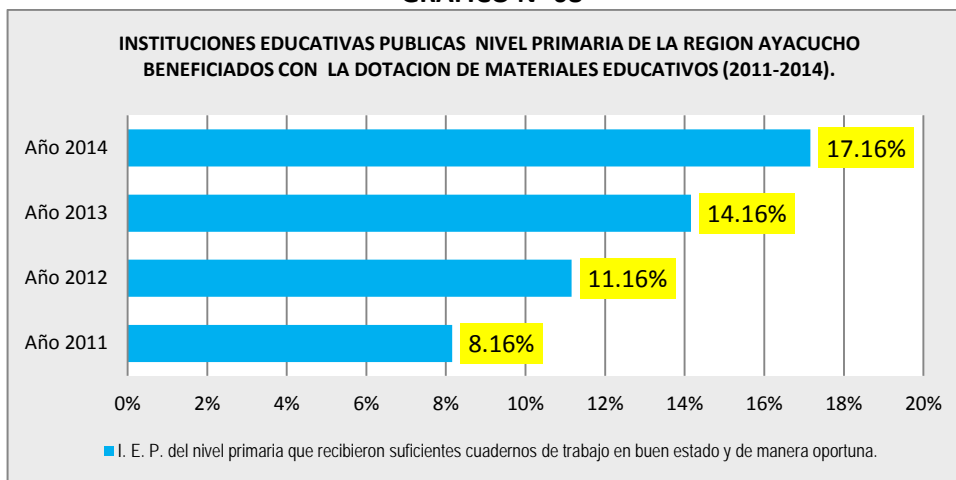

Fuente: Elaboración SGP del GR - Datos de la DREA

En cuanto a **comprensión lectora** de los estudiantes de 2do grado de primaria de las Instituciones Educativas Públicas, en los últimos 3 años (2012 al 2014) el ECE en Comprensión Lectora ha mejorado sustantivamente en 22.9 puntos porcentuales y la ECE en matemáticas en 21.3 puntos porcentuales; resultados estos logrados por el cambio de actitud de muchos docentes que han encontrado una razón de mejorar la calidad educativa con la capacidad de comprensión lectora y de razonamiento matemático en nuestros estudiantes..

**GRAFICO N° 09**

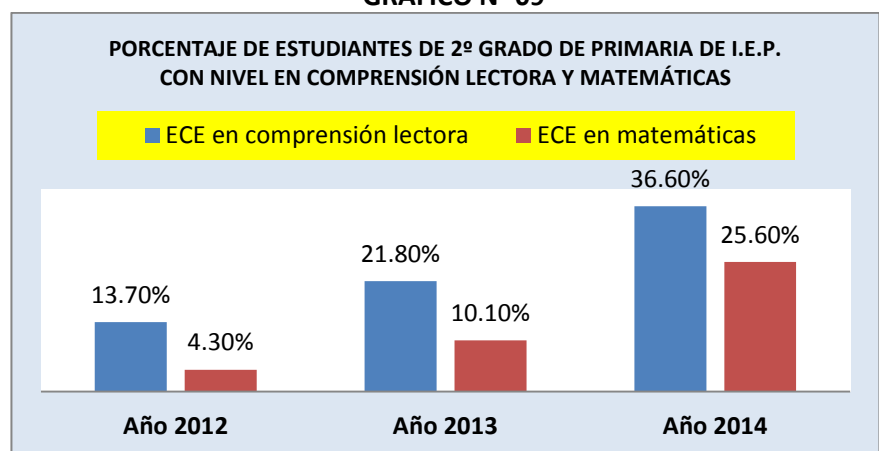

Fuente: Elaboración SGP del GR - Datos de la DREA

**OBJETIVO ESTRATEGICO INSTITUCIONAL: MEJORA DE LA CALIDAD DE INVERSIÓN Y SERVICIOS PÚBLICOS**

La calidad de la Inversión pública del Gobierno Regional de Ayacucho pasa por un tamiz estricto del cumplimiento del SNIP, iniciando su evaluación y aprobación por la Oficina de Programación de Inversiones, pasando por los procesos de selección-SEASE, la supervisión y liquidación de obras; y las respectivas acciones de control por la Oficina de Control Institucional del Gobierno Regional de Ayacucho (Ejm. Acción de control N° 2-5335-2013-004).

Tal es así, en el año 2013 se viabilizaron 191 proyectos (07 factibilidad, 117 perfil y 67 PIP menor) y en el año 2014 a 64 proyectos (pero sólo 01 proyecto corresponde al año 2014) de los años anteriores desde el 2009, 2010, 2012 y 2013.

A nivel de Unidades Ejecutoras, el Gobierno Regional de Ayacucho a través de la U.E. Gerencia Regional de Infraestructura, como responsable de la ejecución física y financiera de los programas de inversiones, en el 2013 ha programado ejecutar 255 proyectos a nivel del pliego presupuestal y en el 2014 ha programado ejecutar 108 proyectos.

**CUADRO N° 01: SITUACION DE LOS PROYECTOS EN GENERAL DEL GOBIERNO REGIONAL, 2013-2014**

AÑO	Proyectos Programados	Proyectos Paralizados	Proyectos en ejecución	Proyectos ejecutados o concluidos	Proyectos liquidados
2013	255(*)	60	169	26	33
2014	108 (**)	17	42	49	Sin dato

**Nota:** Algunos proyectos paralizados se encuentran en ejecución a la fecha

(\*) 240 proyectos tuvieron ejecución presupuestal y 15 sin ejecución presupuestal

(\*\*) 67 proyectos tuvieron ejecución presupuestal y 41 sin ejecución presupuestal

Fuente: Memoria de Gestión Institucional 2013 y 2014 del GRA



**GRAFICO N° 10**

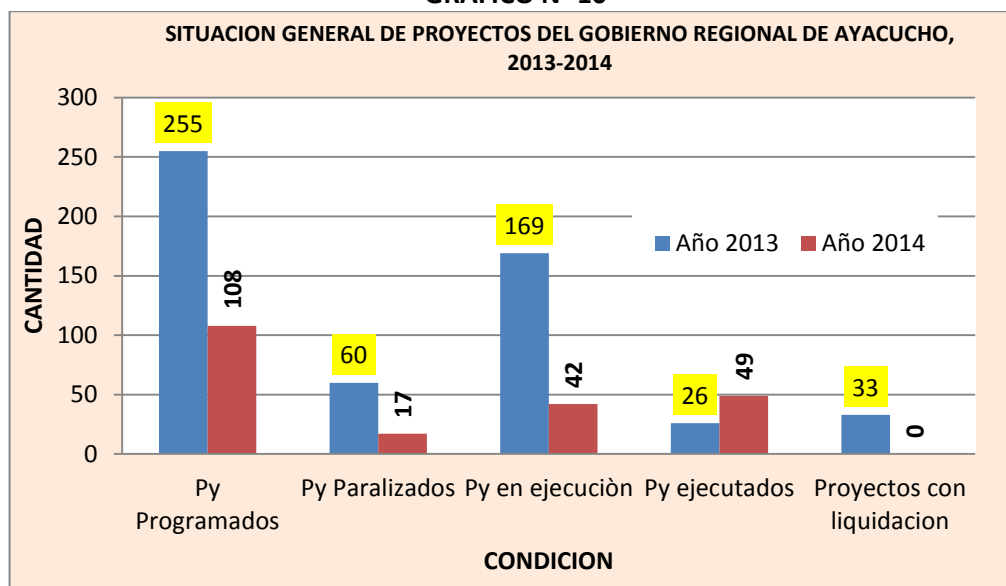

Fuente: Elaboración SGP del GR - Datos Memoria de Gestión Institucional 2013 y 2014 del GRA

**OBJETIVO ESTRATEGICO INSTITUCIONAL: INCREMENTO DE LA PRODUCCIÓN Y LA PRODUCTIVIDAD DE LAS ACTIVIDADES ECONÓMICAS**

El Gobierno Regional de Ayacucho viene impulsando un conjunto de actividades de fortalecimiento de capacidades para el fomento de la economía en el sector agropecuario, turismo y empresarial (mypes) y generar puestos de trabajo. Por ejemplo; la Dirección Regional de Agricultura en el año 2013 ha ejecutado 21 proyectos, de los cuales 12 proyectos forestales con una inversión de S/. 24'736,701.00 que contribuyó al mejoramiento de 13,048 Has de terreno eriazo; se implementaron 09 proyectos productivos referidos al mejoramiento ganadero (vacuno), tecnología productiva de papa, cultivo de durazno, producción de tuna, conservación de recurso genético de Alpaca y Vicuña, y se conformaron cadenas productivas de la producción de Quina y Palta.

Y a través de la Direcciones Regionales de Producción y Comercio exterior se ha formalizado y prestado servicio de asistencia técnica a 36 Empresas Acuícolas de Trucha, se capacitó a 40 Organizaciones de Productores en el marco de PROCOMPITE y AGROIDEAS.

La base económica del departamento de Ayacucho sigue siendo el sector primario (Agricultura y/o ganadería), concentrando en ésta actividad al 46% de la PEA y con ingresos bajos, seguido por los sectores Servicios (30.9% del PEA) y Comercio (11.9% del PEA). El PBI de la región Ayacucho desde hace más de 10 años representa el 0.9% del PBI Nacional, y sólo el 32% de la PEA tiene empleo adecuado. Y la tasa de actividad femenina según las proyecciones del INEI-2015 alcanzaría el 74%.

**GRAFICO N° 11**

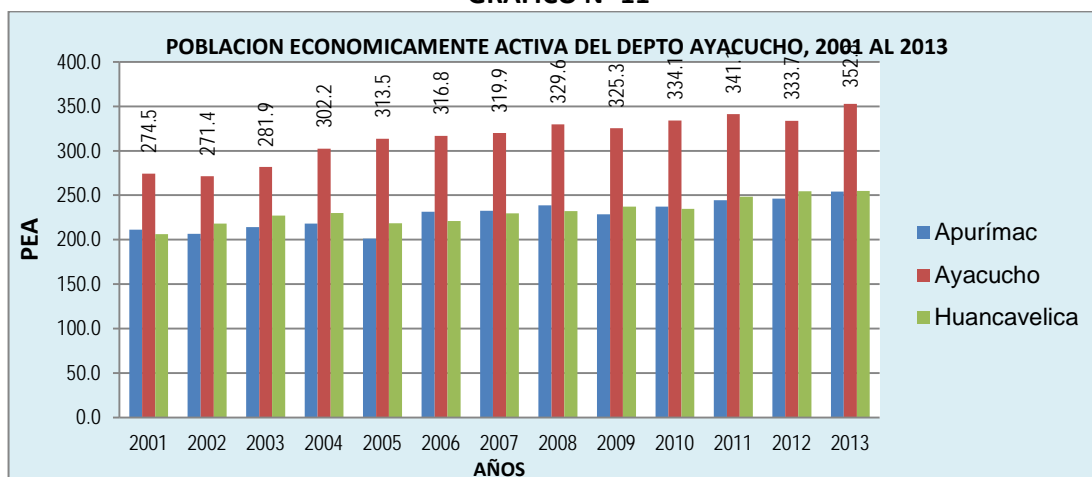

Fuente: Elaboración SGP –Datos del INEI

**GRAFICO N° 12**

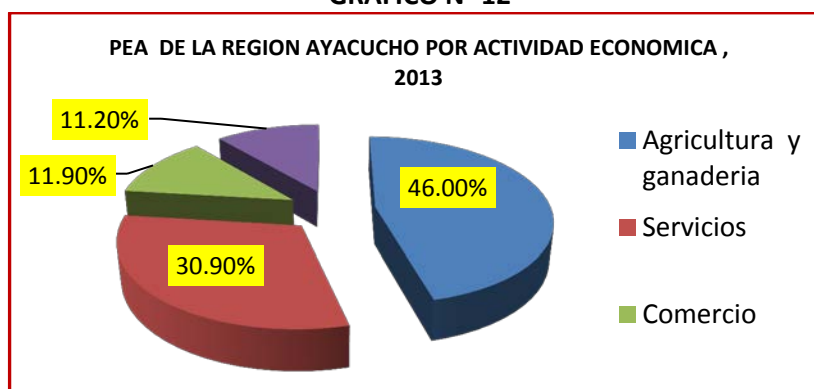

(\*) Otros: Minería e hidrocarburos, Industria manufacturera y Electricidad

Fuente: Elaboración SGP –Datos del INEI

Y los próximos años se debe dar mayor prioridad al mejoramiento del sector agropecuario y promover la agroindustria sostenible en las comunidades, y crear condiciones favorables de ocupación y puestos de trabajo para la población rural.

**OBJETIVO ESTRATEGICO INSTITUCIONAL: REDUCCIÓN DE COSTOS DE TRANSPORTE**

El Gobierno Regional de Ayacucho a través de Dirección Regional de Transportes y Comunicaciones, en el año 2013 ha contribuido al logro del objetivo a través de acciones de conservación y mantenimiento de 401.26 Km de vías departamentales y el mantenimiento rutinario de 402.61 Km de carretera en 08 provincias de la región; se construyó 44.57 Km de carpeta asfáltica de la red Vial Ampucasa-Socos-Pucaloma. En el año 2014 se ha construido 39.80 Km carreteras, 5.65 Km de caminos vecinales y 13.20 Km mantenimiento periódico de caminos departamentales. Se tiene actualmente 1,908.45 Km en corredores viales provinciales afirmadas, que están siendo utilizados en la articulación económica entre las provincias de la región.

**GRAFICO N° 13**

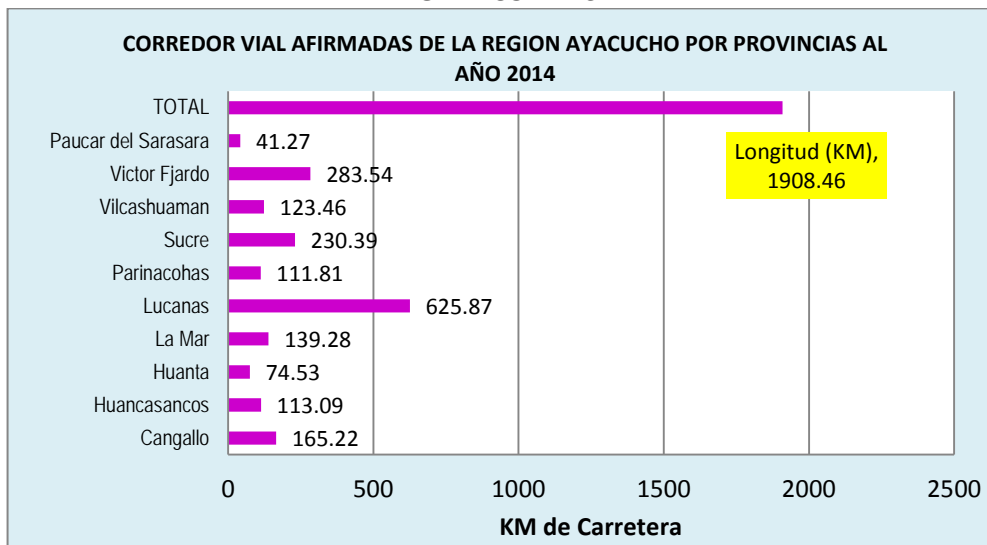

Fuente: Elaboración SGP del GR - Datos de la DRTC (Memoria anual de Gestión Institucional 2014 –DRTCA)

**GRAFICO N° 14**

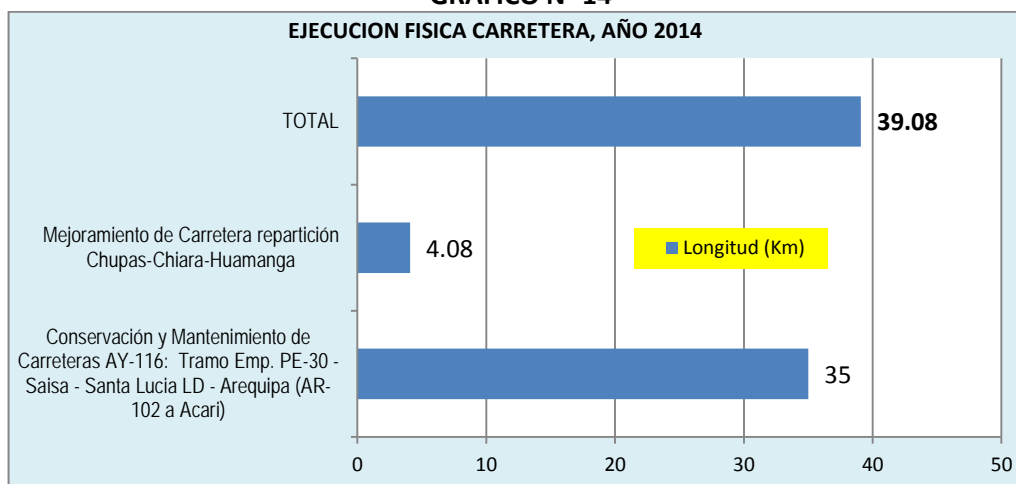

Fuente: Elaboración SGP del GR - Datos de la DRTC (Memoria anual de Gestión Institucional 2014 –DRTCA)

**GRAFICO N° 15**

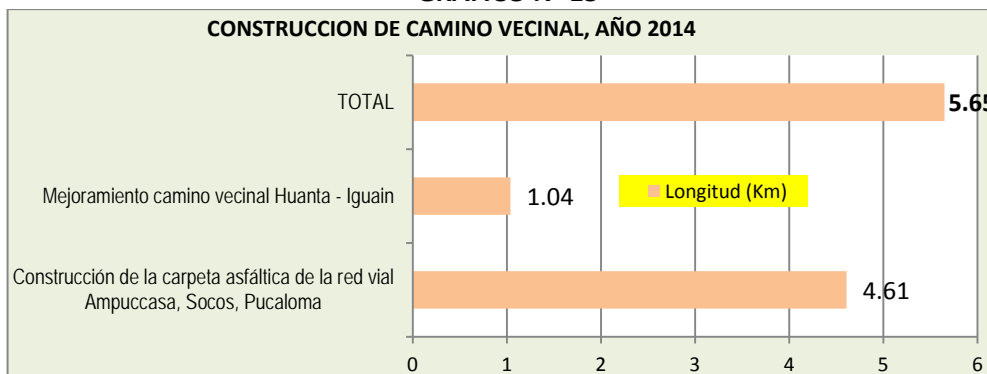

Fuente: Elaboración SGP del GR - Datos de la DRTC (Memoria anual de Gestión Institucional 2014 –DRTCA)

**GRAFICO N° 16**

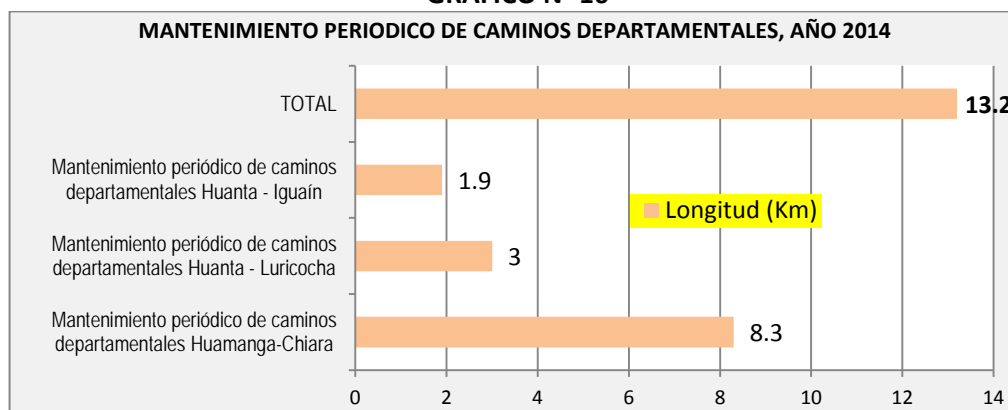

Fuente: Elaboración SGP del GR - Datos de la DRTC (Memoria anual de Gestión Institucional 2014 –DRTCA)

**OBJETIVO ESTRATEGICO INSTITUCIONAL: INCREMENTO DE LA COBERTURA DE ENERGÍA Y TELEFONÍA RURAL**

El Gobierno Regional de Ayacucho a través de la Dirección Regional de Energía y Minas, en los 2 últimos años no ha efectuado inversiones en electrificación; pero se viene desarrollando acciones de evaluación y control en su sector, tal que en el 2013 se desarrollaron 8 evaluaciones ambientales, fiscalización a 17 Centros mineros, se dio permiso 12 concesiones mineras para que entren en operación, se otorgó títulos a 65 Concesiones mineras, se realizaron 09 evaluaciones de estudios ambientales en electrificación y 04 evaluaciones de estudios ambientales en generación eléctrica.

**GRAFICO N° 17**

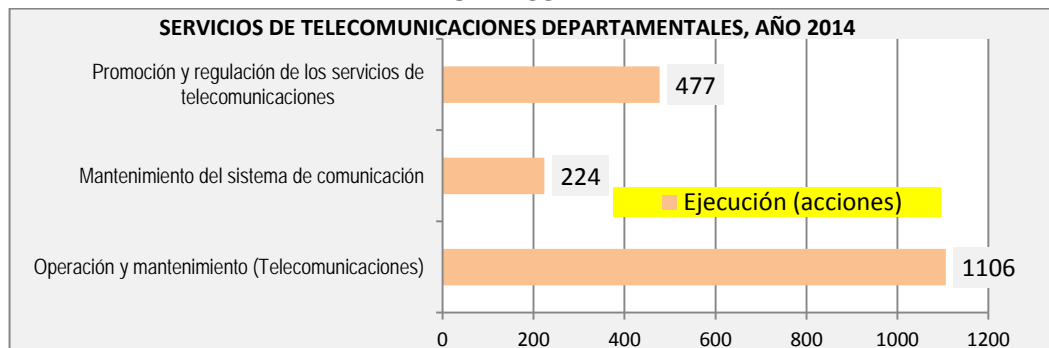

Fuente: Elaboración SGP del GR - Datos de la DRTC (Memoria anual de Gestión Institucional 2014 –DRTCA)

Los próximos años se debe dar principal prioridad al fortalecimiento de la infraestructura productiva y dotar de condiciones adecuadas para el desarrollo las comunidades y disminuir la migración del campo a zonas urbanas.

**OBJETIVO ESTRATEGICO INSTITUCIONAL: REDUCCIÓN DE LA CONTAMINACIÓN AMBIENTAL**

Los recursos naturales son los pilares y fuentes para el desarrollo económico de la sociedad, la conservación y el uso adecuado garantizará la sobrevivencia de los habitantes y abrirá oportunidades para las generaciones futuras, en especial de los recursos hídricos, de los suelos y de los bosques. En este contexto, el Gobierno Regional de Ayacucho en coordinación con las Oficinas Descentralizadas del Ministerio del Ambiente y/o Entes Supervisoras y/o Regulatoras en materia ambiental velarán por el cumplimiento de las normas ambientales.

Según informe de Memoria Anual 2013 y 2014 de la Subgerencia de Recursos Naturales y Gestión del Medio Ambiente, se ha venido trabajando en la concientización ambiental mediante talleres y/o cursos de capacitación en temas de gestión ambiental, zonificación ecológica; así mismo, está en elaboración el diagnóstico ambiental con participación de algunas instituciones públicas y privadas; se tiene formulado 03 Proyectos a nivel de pre inversión referidos a Adaptación y Mitigación al Cambio Climático en la Región, Diversidad Biológica de la Región y la Gestión Integral de Recursos Hídricos en las Cuencas de la Región Ayacucho.

En complementariedad a ello, se hizo y seguirá haciendo actividades de reforestación y el manejo de cuencas hídricas y en la gestión de riesgos de desastres.